

BAB III

PROFIL KECAMATAN BUKIT BARISAN

A. Geografis Kecamatan Bukit Barisan

Kabupaten Lima Puluh Kota adalah salah satu Kabupaten yang terletak di Provinsi Sumatera Barat, Indonesia. Ibu kota kabupaten ini memiliki letak di Sarilamak. Kabupaten ini memiliki luas wilayah 3.354,30 Km² dan berpenduduk sebanyak 348.555 jiwa (2010). Kabupaten ini terletak di bagian timur wilayah Sumatera Barat atau 124 Km dari Kota Padang, ibu Kota Provinsi.¹

Posisi Kabupaten ini cukup strategis, karena merupakan wilayah persinggahan dan jalur transportasi yang menghubungkan antar provinsi, terutama SUMBAR dan RI. Hal ini menjadikan Kabupaten Lima Puluh Kota yang cukup berperan penting dalam kemajemukan Sumatera Barat.

Berdasarkan Peraturan Daerah Sumatera Barat Nomor. 9 Tahun 2000 tentang Peraturan Pokok Pemerintahan Nagari Penyebutan Kepala Desa menjadi Wali Nagari, Desa menjadi Nagari, dan Dusun menjadi Jorong. Maka di Kabupaten Lima Puluh Kota, semua yang dulu sama dengan Desa di rubah kepada Nagari. Secara administratif Kabupaten Lima Puluh Kota terdiri dari 13 Kecamatan dan 180 Nagari yang diuraikan pada tabel berikut:

¹Wikipedia

Tabel 1.
Jumlah Kecamatan dan Nagari dalam Kabupaten Bungo

No	Kecamatan	Jumlah Nagari	Jumlah Jorong
1	Payakumbuh	7	27
2	Akabiluru	7	29
3	Luak	4	34
4	Lareh Sago Halaban	8	49
5	Situjuah Limo Nagari	5	27
6	Harau	11	44
7	Guguak	5	30
8	Mungka	5	20
9	Suliki	6	32
10	Bukik Barisan	5	37
11	Gunuang Omeh	3	17
12	Kapur IX	7	31
13	Pangkalan Koto Baru	6	

Sumber: Lima Puluh Kota Dalam Angka Tahun 2017

Kecamatan adalah wilayah kerja Camat sebagai perangkat daerah yang merupakan perwujudan tangan pemerintah Kabupaten Lima Puluh Kota. Keberadaan Kecamatan sebagai salah satu organ publik diuntut selalu memberi pelayanan sebaik-baiknya kepada masyarakat. Disamping melaksanakan tugas-tugas pemerintahan, pembangunan dan kemasyarakatan wilayah kecamatan.

Kecamatan Bukik Barisan merupakan salah satu dari 13 (tiga belas) kecamatan yang ada di dalam wilayah Kabupaten Lima Puluh Kota. Kecamatan Bukik Barisan diapit oleh 6 Kecamatan dari 1 Kabupaten, yaitu : Kecamatan Pangkalan, Kecamatan Kapur IX, Kecamatan Suliki, Kecamatan Gunuang Omeh, Kecamatan Guguak, Kecamatan Mungka dan Kabupaten Pasaman dengan ketinggian dari permukaan laut 550,20 meter. Kecamatan Bukik Barisan terdiri dari 4 batas daerah, sebelah Utara yaitu Kecamatan

**UIN IMAM BONJOL
PADANG**

Pangkalan Koto Baru dan Kecamatan Kapur IX, sebelah Selatan Kecamatan Suliki dan Kecamatan Gunung Omeh sebelah Barat yaitu Kabupaten Pasaman, sebelah Timur dengan Kecamatan Mungka dan Guguak.

Kecamatan Bukik Barisan terdiri dari 5 nagari yaitu: Banja Lowe, Koto Tengah, Maek, sungai Naniang dan Baruah Gunung serta 1 buah nagari persiapan yaitu Koto Tinggi Maek. Nagari yang terluas yaitu Nagari Maek sebesar 122,06 Km² dan yang terkecil Nagari Sungai Naniang sebesar 20,00 Km². Kecamatan Bukik Barisan memiliki ciri khas dengan Bukik Posuak dan Menhir. Memiliki 4 pasar yaitu Pasar Maek hari Kamis, Pasar Koto Tengah Hari Jumat, Pasar Sungai Naniang Rabu dan Pasar Baruah Gunung Hari Kamis. Jarak nagari ke Ibu Kota Kecamatan terjauh yaitu Nagari Maek sejauh 18 Km sedangkan jarak dari nagari ke Ibu Kota Kabupaten yaitu Nagari Maek sejauh 52 Km.

Tabel 2

Nama Nagari dan Luas Wilayah Kecamatan Bukik Barisan

No	Dusun / Kelurahan	Luas Wilayah (Km ²)
1.	Banja Lowe	4,00
2.	Koto Tengah	5,36
3.	Maek	122,06
4.	Sungai Naniang	20,00
5.	Baruah Gunung	67,8

Sumber: Kecamatan Bukik Barisan Dalam Angka Tahun 2017

Distribusi persentase penggunaan lahan di Kecamatan Bukik Barisan sangat beragam mulai dari lahan pertanian, perkebunan, bangunan perkantoran, perumahan dan lain-lain. Penggunaan tanah yang paling besar adalah untuk pertanian dan perkebunan, karena mata pencaharian penduduk

Kecamatan Kecamatan Bukik Barisan yang dominan adalah sektor pertanian dan perkebunan yang didukung juga oleh lahannya yang subur.

Pendapatan Kabupaten Lima Puluh Kota yang paling besar dari sektor pertanian dan perkebunan. Maka dari itu Pemerintahan Kabupaten Bungo berusaha meningkatkan produksi pertanian dan perkebunan termasuk di Kecamatan Kecamatan Bukik Barisan sendiri.

Kondisi jalan raya yang menghubungkan antara desa ke ibu kota kecamatan, ibu kota kabupaten dan ibu kota provinsi dalam keadaan baik (layak) dan kondisi jalan raya tersebut pada umumnya telah diaspal. Keadaan ini menjadikan Kecamatan Bukik Barisan dapat ditempuh dengan mudah oleh berbagai jenis kendaraan bermotor.

Adapun jarak nagari dengan pusat pemerintahan dapat dilihat dari tabel berikut:

Tabel 3

Jarak Kantor Nagari ke Ibu kota Kecamatan dan Ibu kota Kabupaten

No	Dusun	Ibu kota Kecamatan (Km)	Ibu kota Kabupaten (Km)
1.	Banja Lwen	2	27
2.	Koto Tengah	10	39
3.	Maek	8	52
4.	Sungai Naniang	15	42
5.	Baruah Gunuang	17	46

Sumber : Kecamatan Bukik Barisan Dalam Angka Tahun 2017

Dari Tabel 3 terlihat bahwa Nagari di Kecamatan Muko Kecamatan Bukik Barisan itu sendiri memiliki posisi yang berjauhan sehingga membutuhkan waktu lama untuk melakukan perjalanan antar satu nagari ke nagari yang lain walaupun demikian untuk informasi antar nagari cukup lancar sebab hampir seluruh daerah di nagari sudah bisa melakukan komunikasi jarak jauh yakni lewat handphone bahkan Internetpun sudah bisa diakses. Dengan itu informasi-informasi baik di bidang pemerintahan maupun dari informasi teknologi dan lain sebagainya mudah didapat.

Dalam penyelenggaraan pemerintah, pembangunan, dan kemasyarakatan penduduk merupakan salah satu faktor yang penting dalam menentukan berhasil atau tidaknya penyelenggaraan tersebut. Program pemerintah tidak akan berhasil tanpa dukungan peran aktif dari masyarakat. Penduduk adalah sumber daya manusia yang menjadi unsur pertama dan utama dalam melaksanakan pembangunan.

Seperti contohnya, ada beberapa negara yang dapat dikatakan tidak memiliki sumber daya alami tetapi sangat maju dalam perekonomiannya karena keunggulan sumber daya manusianya. Contoh negara tersebut adalah Jepang dan Singapura. Sebaliknya, ada negara yang memiliki keduanya tetapi tertinggal dan terpuruk perekonomiannya hanya karena sumber dayanya masih berada di bawah standar.

Penduduk merupakan modal dasar dalam pembangunan serta mempunyai peranan penting dalam rangka meningkatkan pertumbuhan ekonomi. Walaupun kualitas penduduk Indonesia masih di bawah standar,

**UIN IMAM BONJOL
PADANG**

jika dikembangkan dan diarahkan sebagai tenaga yang berkualitas akan menjadi potensi yang bernilai. Karena pengembangan penduduk dirasa semakin penting manfaatnya sesuai tuntutan jaman, kemajuan teknologi yang semakin ketat dan kemajuan Pemerintahan Indonesia.

Penduduk Kecamatan Bukik Barisan berjumlah 23.224 jiwa terdiri dari 11.399 jiwa orang laki-laki dan 11.825 jiwa orang perempuan. Kalau dilihat jumlah jorong yang ada di Kecamatan Bukik Barisan sebanyak 37 jorong, maka dengan jumlah penduduk per jorong aalah sebesar 628 jiwa. Nagari yang paling tinggi jumlah penduduknya adalah Nagari Maek dengan Jumlah 9.739 jiwa .

Kemudian kepadatan penduduk Kecamatan Bukik Barisan pada tahun 2016 mencapai jiwa per Km² dengan luas kecamatan sebesar 294.20 Km². Nagari yang paling tinggi tingkat kepadatan penduduknya adalah Nagari Sungai Naniang dengan tingkat kepadatan sebesar 152 Km², dan Nagari yang paling jarang penduduknya adalah Nagari Baruah Gunuang dengan tingkat kepadatannya sebesar 64 jiwa Km². Adapun jumlah penduduk

pada setiap nagari di Kecamatan Bukik Barisan dapat dilihat pada tabel berikut:

**UIN IMAM BONJOL
PADANG**

Tabel 4.
Kepadatan Penduduk Menurut Nagari di Kecamatan
Bukik Barisan Tahun 2018

No	Dusun	Jumlah Penduduk	Luas Daerah (km ²)	Kepadatan (jiwa/km ²)
1.	Koto Tengah	2.869	35.36	81
2.	Banja Laweh	3.220	49.00	66
3.	Maek	9.739	122.06	80
4.	Sungai Naniang	3.034	20.00	152
5.	Baruah Gnuang	4.362	67.78	64
Jumlah		23224	294.20	79

Sumber : BPS Kabupaten Lima Puluh Kota

Dari tabel 4 dapat dilihat bahwa potensi terbesar di Kecamatan Bukik Barisan adalah potensi kewilayahan sebab dari tabel dapat tampak jelas begitu luasnya wilayah di setiap nagari yang ada dan juga dengan jumlah penduduk yang cukup banyak yang menggunakan lahan yang ada dengan semaksimal mungkin. Dengan itu Kecamatan Bukik Barisan masih bisa menggali dan mengembangkan sumberdaya melalui potensi luas wilayah yang masih bisa digunakan untuk sumber penghidupan penduduk.

UIN IMAM BONJOL PADANG

B. Kehidupan Beragama, Pendidikan dan Sosial Ekonomi

1. Kehidupan Sosial Agama

Agama merupakan pegangan hidup bagi setiap manusia, karena tanpa agama manusia akan sesat. Maka dari itu manusia di dalam kehidupannya harus bertindak dengan memperhatikan norma agama, di samping norma-norma lainnya agar setiap perbuatan dapat di kontrol dengan baik dan terlepas dari

perbuatan buruk, untuk memperoleh kebahagiaan hidup di dunia dan kebahagiaan hidup di akhirat.

Secara nyata, kehidupan beragama di Kecamatan Kecamatan Bukik Barisan Kabupaten Lima Puluh Kota berjalan dengan baik dan lancar. Hal ini dapat diperhatikan dengan hubungan sosial kemasyarakatan yang tidak terlepas dari aturan agama dan realita kehidupan masyarakat terlihat aman, damai, dan bersahabat.

Seluruh penduduk Kecamatan Kecamatan Bukik Barisan menganut agama Islam, sehingga ajaran agama inilah yang mendominasi kehidupan masyarakatnya. Di samping itu penerapan nilai-nilai agama di tengah-tengah masyarakat juga semakin dirasakan seperti tumbuhnya berbagai kegiatan keagamaan melalui organisasi keislaman.

Dalam menjalankan ibadah bagi umat beragama di Kecamatan Bukik Barisan terdapat sarana peribadatan yang memadai. Tidak semua sarana peribadatan ada karena Islam satu-satunya agama yang dinut oleh seluruh penduduk Kecamatan Bukik Barisan. Sarana peribadatan yang ada di Kecamatan Kecamatan Bukik Barisan dapat dilihat pada tabel berikut :

UIN IMAM BONJOL PADANG

No	Nagari	Masjid	Mustalla	Gereja
1	Banja Laweh	1	1	-
2	Koto Tengah	6	8	-
3	Maek	15	25	-
4	Sungai Naniang	5	12	-
5	Baruah Gunuang	10	20	-
Jumlah		43	76	-

Sumber : Kecamatan Bukik Barisan Dalam Angka Tahun 2017

Untuk terus menggalakan kehidupan masjid dan mushallah tentu ada yang berperan penting dalam pengendaliannya terutama para ulama dan mubalig serta tenaga dari Kementerian Agama yang memiliki tugas dan fungsi dalam melakukan dakwah serta penyuluhan keagamaan kepada masyarakat.

Tabel berikut akan menggmabarkan jumlah mubalig dan Penyuluh Agama di Kecamatan Bukik Barisan.

Tabel 6.
Banyaknya Tenaga Agama Dirinci Menurut Nagari

No	Nagari	Ulama	Mubalig	Penyuluh Agama	Khatib
1	Banja Laweh	-	29	2	--
2	Koto Tengah	--	13	2	--
3	Mael	--	23	2	--
4	Sungai Nani	--	15	2	--
5	Baruan Gunung	---	10	2	--
	Jumlah			10	

Sumber: *Depag & KUA Kecamatan Bukik Barisan*

Untuk membantu pengembangan keagamaan di Kecamatan Bukik

Barisan adanya beberapa lembaga maupun instansi dan juga organisasi keislaman di antaranya dalam rangka meramalkan masjid dan adanya program kementerian agama tentang masjid mengaji, adanya Taman Pendidikan Al-Qur'an dan MDTA. Tabel di bawah akan memaparkan data

yang ada tentang Taman Pendidikan AI Qur'an dan MDTA

Tabel .7

**Banyaknya TPQ Dirinci Berdasarkan Wilayah Nagari di
Kecamatan Bukit Barisan**

NO	KECAMATAN/ NAGARI	NAMA PEMBIMBING	NAMA TPQ	JUMLAH MURID	
1	Kec. Bukit Barisan				
		Maek			
		Maida Siska Putri	TPQ AL – Hikmah Koto Gadang	34 Orang	
			Yosni Putra	TPQ Istiqomah Koto Gadang	35 Orang
			Nur Azizah	TPQ Darul Muslimin Koto Gadang	19 Orang
			Yesri	TPA Al-Ihsan I Sawah Like Loweh	31 Orang
			Nurdahlis	TPA Al-Ihsan II (Masjid) Bunga Tanjung	32 Orang
			Nurul Fitri Yeni	TPQ Raudatul Jannah Sopan Tanah	23 Orang
			Alra Yanti	TPQ Al-Mujahid Aur Duri	20 Orang
			Yeni Susanti	TPQ Al Amin Aur	16 Orang
			Asri R.	TPQ Al Murad Ronah	47 Orang
			Panghu		
			Sahribol Efendi	TPQ Darul Jannah Ronah	55 Orang
			Nurlaila Hidayati	TPQ Al-Hidayah Ampang Gadang I	34 Orang
			Ernsa	TPQ Al-Astar Ampang Gadang I	22 Orang
			Sarungs	TPQ Jinnatul Muslimin Sopan Gadang	21 Orang
			Masri	TPQ Muslimin Kubu Baru Koto Tinggi	35 Orang
			Munazrizal	TPQ Al-Ihdzar Koto Tinggi II	29 Orang
			Darussalam	TPQ Nur EL Fajar Koto Tinggi II	36 Orang
			Rahma Fransiska SPd		
		Marudis	TPQ Ar-Rahman Koto Tinggi III	30 Orang	
		Marlis	TPQ Al Hidayah Koto Tinggi III	15 Orang	

**UIN IMAM BONJOL
PADANG**

	Darinat	TPQ Darul Huda Koto Tinggi III	21 Orang
	ROSMANIAR	TPQ NURUL HUDA Nenan	36 Orang
	SI	TPQ Muthmainah Nenan	23 Orang
Banja Loweh	Mahyardi	TPQ AL Munawwarah Banja Loweh Gadang	14 Orang
	Aman Syukri	TPQ Al Mishbah Banja Loweh Gadang	18 Orang
	Sasri	TPQ Al- Irsyad Banja Loweh Ketek	15 Orang
	Rilfa Yendi	TPQ Nurul Amal Bukik Bulek	20 Orang
	Dodi Susilawanto	TPQ Nurul Iman Jambak	25 Orang
	Jasri		
	Afrinol	TPQ Nurul Iman Tabek	20 orang
	Suhardi	TPQ Al- Mukarramah Guntung	13 Orang
	Darismarni	Al Ikhlas Guntung	32 Orang
	Prinal		
	di	TPQ Jabal Nur C	15 Orang
	ta	TPQ Al- Fala	20 Orang
	Nei W	TPQ	12 Orang
	Zulkifli	TPQ Muhammadiyah Jambak Baruah Gunuang I	36 Orang
	Firman Maswir		
	Yus Amen	TPQ Al-Mihah kaum Koto Baruah Gunuang I	40 Orang
	Jon Sopiardi		
	Syafyan	TPQ Syeh Ahmad Kaum Kobanyie Baruah Gunuang I	47 Orang
	Alfinadri		
	Afrijon	TPQ Nurul Falah Kaum Jambak Pauah	32 Orang
	Refniwati		
	Masriful	TPQ Al-Ittihat kaum kutianyie Bukik Kambuaik	37 Orang
	Fariza		

UIN IMAM BONJOL
PADANG

	Desminora		
	Yasri	TPQ Istiqamah Kaum Bendang Kubu Baru	32 Orang
	Safrijon		
	Joharni	TPQ Baiturrahman Kaum Tanjung Porontian Kubu Baru	33 Orang
	Yanmarlis		
Sungai Naniang	Ali Amri	TPQ Surau Baru Jorong Kampung Baru	35 orang
	Hendri		
	Zonnafri	TPQ Masjid Mukhlisin Jorong Batu Balabuah I	30 orang
	Zefra Gusli		
	Zawinar		
	Bambang Irawan		
	Abdillah		
	Hardianto	TPQ Masjid Nur Sehan Jorong Batu Balabuah II	25 orang
	Muhammad Fauzil Imam	TPQ Nur Sehan Jorong Pamatang Atas	20 orang
	Ajismail	TPQ Masjid Taqwa Jorong Datar	20 orang
Koto Tengah	Idarto	TPQ Al-Ihsan Jorong Tabiang Tinggi	30 orang
	Alwizar		
	Safned	TPQ Al-Muhairin Jorong Tabiang Tinggi	30 orang
	Roslina		
	Afrijon	TPQ Taqwa Datar Jorong Datar	46 orang
	Zuhriah Supak		
	Nasri	TPA Bustanul Arifin Jorong Datar	32 orang
	Simon		
	Refizar	TPA Taman Shalihin Jorong Koto Tengah	32 orang
	Welda Yufitri		
		TPA Assakinah Jorong Koto Tengah	45 orang

UIN IMAM BONJOL
PADANG

Zulhasni		
Icis Wandu		
Silahuudin		
Azni	TPA Nurul Huda Jorong Koto Tengah	16 orang
Gordi Nofiardi	TPA Miftahul Haq Jorong Koto Tengah	15 orang
Yulinur	TPA Darussalam Jorong Koto Tengah	15 orang
Khairul Yunardi	TPA Al-Islah Jorong Paninjauan	36 orang
Fitria Zona		
Misnar	TPA Jihad Jorong Padang Loweh	15 orang

Sumber : Depag & KUA Kec. Kecamatan Bukit Barisan

Tabel .

Banyak MDTA Dirinci Berdasarkan Wilayah Nagari di Kecamatan Bukit Barisan

NO	KECAMATAN / NAGARI	NAMA PEMBIMBING	NAMA TPQ	JUMLAH MURID
	Kec. Bukit Barisan			
1	Maek	Maida Siska Putri	TPQ Al-Hikmah Koto Gadang	34 Orang
		Yosni Putra	TPQ Istiqomah Koto Gadang	25 Orang
		Nur Azizah	TPQ Darul Muslimin Koto Gadang	19 Orang
		Yesri	TPA Al-Ihsan I Sawah Like Loweh	31 Orang
		Nurdahlis	TPA Al-Ihsan II (Masjid) Bunga Tanjung	32 Orang
		Nurul Fitri Yeni	TPQ Raudatul Jannah Sopan Tanah	23 Orang
		Endra Yanti	TPQ Al - Mujahidin Aur Duri	20 Orang
		Fitri Susanti	TPQ Al Amin Aur Duri	16 Orang

		Asril DT. R. Panghulu	TPQ AL Munawarah Ronah	47 Orang
		Sahribol Efendi	TPQ Darul Jannah Ronah	55 Orang
		Nurlaila Hidayati	TPQ Al- Hidayah Ampang Gadang I	34 Orang
		Erisna	TPQ Al Antar Ampang Gadang I	22 Orang
		Sariunis	TPQ Jihadul Muslimin Sopan Gadang	21 Orang
		Masri	TPQ Muslimin Kubu BARU Koto Tinggi I	35 Orang
		Munazrizal	Tpq Nur El Fajar Koto Tinggi II	29 Orang
		Darussalam	TPQ Al IHDZARKOTO Tinggi II	36 Orang
		Rahma Fransiska SPd		
		Marudis	TPQ Ar-Rahman Koto Tinggi III	30 Orang
		Arlis	TPQ AL Hidayah Koto Tinggi III	15 Orang
		Arinat	TPQ Darul Huda Koto Tinggi III	21 Orang
		Arinat	TPQ Nurul Iman Nenah	36 Orang
		Sie	TPQ M...anah Nenah	23 Orang
2	Banja Loweh	Mahyardi	TPQ AL Munawwarah Banja Loweh Gadang	14 Orang
		Aman Syukri	TPQ Al Mishbah Banja Loweh Gadang	18 Orang
		Susi	TPQ Al- Ussyd Banja Loweh Keel	15 Orang
		Rilfa Yendi	TPQ Nurul Aman Bukik Bulek	20 Orang
		Dodi Susilawanto	TPQ Nurul Iman Jambak	25 Orang
		Jasri		
		Afrinol	TPQ Nurul Iman Tabek	20 orang
		Suhardi	TPQ Al- Mukarramah Guntung	13 Orang
		Darismarni	Al Ikhlas Guntung	32 Orang
		Safrinal		
		Haridas	TPQ Jabal Nur Guntung	15 Orang
		Tedi		

UIN IMAM BONJOL PADANG

		Refriwita	TPQ Al- Falah Guntung	20 Orang
		Gusneti		
		Neli Warni	TPQ Al- Hidayah	12 Orang
3	Baruah Gunuang	Zulkifli	TPQ Muhammadiyah kaum Jambak Baruah Gunuang I	36 Orang
		Firman Maswir		
		Yus Armen	TPQ Al-Ittihat kaum Koto Baruah Gunuang I	40 Orang
		Joni Sopiardi		
		Syofyan	TPQ Syeh Ahmad Kaum Kotanyie Baruah Gunuang II	47 Orang
		Alfinadri		
		Afrijon	TPQ Nurul Falah Kaum Jambak Pauah	32 Orang
		Refniwati		
		Masriful	TPQ Al-Ittihat kaum kutanyie Bukik Kambuaik	37 Orang
		Fariza Desminora		
		Sri	TPQ Istiqamah Kaum Bendang Kubu	32 Orang
		Afrijon		
		Amri	TPQ Baiturrahman Kaum Tani Porontin Baru	33 Orang
4	Sungai Naniang	Ali Amri	TPQ Batu Baru Jorong Pung Baru	35 orang
		Hendri		
		Zonafri		
		Zuhra Ghali	TPQ Masjid Muklis Jorong Batu Balabua II	30 orang
		Zavinar		
		Bambang Irawan		
		Abdillah		
		Hardianto	TPQ Masjid Nurul Iman Jorong BatuBalabua II	25 orang
		Saiful Imam Marajo	TPQ Nur Sehan Jorong Pamatang Aur	20 orang
		Ajisman	TPQ Masjid Taqwa Jorong Apar	20 orang

UIN IMAM BONJOL
PADANG

5	Koto Tengah	Idarto	TPQ Al-Ihsan Jorong Tabiang Tinggi	30 orang
		Alwizar		
		Safnedi	TPQ Al-Muhajrin Jorong Tabiang Tinggi	30 orang
		Roslinar		
		Afrijon	TPQ Taqwa Datar Jorong Datar	46 orang
		Zulhijah		
		Supik		
		Nasri	TPA Bustanul Arifin Jorong Datar	32 orang
		Simon		
		Refizar	TPA Taman Shalihin Jorong Koto Tengah	32 orang
		Welda Yufitri		
		Zulhasni	TPA Assakinah Jorong Koto Tengah	45 orang
		Icis Wandi		
		Gilauddin		
		ni	TPA Nurul Huda Koto Tengah	16 orang
		Nofiardi	TPA Miftahul H Jorong Koto	15 orang
		Yulinda	TPA D Koto	15 orang
		Khairul Yunan	TPA Islah Jorong Pinjauan	36 orang
		Fitria Zona		
		Misnar	TPA Jihad Jorong Padang Lendah	15 orang

Sumber : Depdiknas, KUI, KEM, Kecamatan Bukik Barisan

UIN IMAM BONJOL PADANG

Dari dua tabel diatas dapat dilihat lembaga pendidikan keagamaan nonformal di Kecamatan Bukik Barisan cukup banyak, sebab keberadaan TPQ dan MDTA berperan penting dalam pembinaan mental generasi masa depan dan juga mempertahankan kelangsungan agama Islam di Kecamatan Bukik Barisan untuk waktu yang panjang.

2. Pendidikan

Pendidikan merupakan faktor yang sangat menentukan terhadap masa depan sebuah Bangsa, Negara terkhusus di Kecamatan. Di samping itu pendidikan juga bertujuan untuk membentuk keperibadian yang cerdas, sehingga dengan terciptanya individu yang cerdas maka melahirkan masyarakat yang cerdas pula. Oleh karena itu, negara memberikan kesempatan kepada setiap warga Negara untuk memperoleh pendidikan dan pengajaran, dalam pelaksanaannya pemerintah telah menetapkan undang-undang pendidikan Nasional. Sebagaimana termuat dalam undang-undang Republik Indonesia Nomor 20 Tahun 2003 tentang sistem pendidikan Nasional, bahwa tujuan pendidikan Nasional adalah:

“Mendukung kehidupan bangsa dan mengembangkan manusia Indonesia seutuhnya yaitu manusia beriman dan taqwa terhadap Tuhan Yang Maha Esa dan berbudi pekerti, berakhlak mulia, mempunyai pengetahuan dan keterampilan, kesehatan jasmani dan rohani, kepribadian yang mantap dan mandiri serta rasa tanggung jawab kemasyarakatan dan kebangsaan.”²

Pendidikan merupakan salah satu investasi jangka panjang dalam pembangunan ekonomi suatu wilayah. Kabupaten Bungo memasukkan pendidikan sebagai program pokok pemerintah dalam pembangunan. Kecamatan Kecamatan Bukik Barisan tercatat memiliki sekolah mulai dari jenjang pendidikan untuk kanak-kanak hingga pendidikan sekolah menengah.

²Undang-undang Republik Indonesia, *Tentang Pendidikan Nasional*, (Semarang: Aneka Ilmu, 2003), h. 4

Menurut pengamatan penulis, soal pendidikan masyarakat Kecamatan Bukit Barisan tidak kalah dibandingkan dengan daerah-daerah yang lain. Dalam meningkatkan pendidikan masyarakat di Kecamatan Kecamatan Bukit Barisan terdapat fasilitas formal maupun non formal, dimulai dari pendidikan usia dini sampai kepada tingkat menengah atas.

Dapat dilihat jumlah fasilitas tempat pendidikan di Kecamatan Kecamatan Bukit Barisan dalam bentuk tabel dibawah ini:

Tabel 9.
Jumlah Sekolah menurut Tingkatan di Kecamatan Bukit Barisan

No	Nagari	TK	SD	SMPN/SMPS MTSN/MTSS	SMAN/MAS	PT/PTS
1	Banja Laweh	2	5	1	-	-
2	Koto Tengah	2	4	1	-	-
3	Maek	11	2	-	-	-
4	Sungai Naniang	3	1	-	-	-
5	Baruah Gunung	5	6	-	-	-
Jumlah		22	31	7	2	-

Sumber: *Kecamatan Bukit Barisan Dalam Angka Tahun 2017*

Melihat dari jumlah sarana dan prasarana pendidikan formal di atas, menunjukkan bahwa lembaga pendidikan bisa dikatakan sudah mencukupi dalam menunjang pendidikan. Apalagi pendidikan agama khususnya, justru ditambah dengan pendidikan non formal, artinya dengan pendidikan diluar sekolah. Di samping beberapa fasilitas diatas, masih ada lagi kita

temukan tempat pelaksanaan pendidikan seperti, Masjid, Mushalla, rumah dan juga langgar.

3. Kehidupan Sosial Ekonomi

Indonesia sebagai Negara Agraris pada umumnya dan masyarakat yang tinggal di perkampungan hidup dari hasil pertanian dan ada juga bermata pencaharian lain seperti, berdagang, bertani, dan ada juga yang pegawai negeri sipil.

Kecamatan Kecamatan Bukit Barisan dengan melihat geografis alamnya yang mengandung berbagai macam potensi yang dapat dijadikan sebagai sumber ekonomi. Dengan potensi yang dimiliki dapat dimanfaatkan oleh masyarakat padang selatan sebagai sumber penghasilan untuk memenuhi kebutuhan hidup sehari-hari. Adapun sumber perekonomian masyarakat Kecamatan Bukit Barisan adalah sebagai berikut:

1. Perdagangan

Perdagangan tidak terlalu mendominasi dalam perkembangan ekonomi di Kecamatan Bukit Barisan Kabupaten Lima Puluh Kota,

yang mana perdagangan hanya dilakukan oleh sebagian kecil dari masyarakat. Walaupun demikian setiap nagari di Kecamatan Bukit

Barisan memiliki hari pasar masing-masing yang dimanfaatkan oleh warga masyarakat untuk melakukan jual beli kebutuhan sehari-hari.

Berikut perincian pasar di Kecamatan Bukit Barisan dan harinya.

UIN IMAM BONJOL
PADANG

Tabel 10.
Keberadaan Pasar Menurut Nagari dan harinya di
Kecamatan Bukit Barisan

No	Nagari	Nama Pasar	Hari Pasar
1	Banja Laweh	Pasa Guntuang	Kamis
2	Koto Tengah	Pakan Jum'at	Jum'at
3	Maek	Pasa Rona	Kamis
4	Sungai Naniang	Pakan Akad Pakan Bukik Apik	Minggu Rabu
5	Baruah Guntuang	Pasa Baruah Guntuang	Rabu
	Jum'at		

Sumber: Kecamatan Bukit Barisan, Padang, Angka 2017

2. Petani

UIN IMAM BONJOL PADANG

Kehidupan ekonomi masyarakat Kecamatan Kecamatan Bukit Barisan bermata pencaharian sebagai petani dan pekebun. Kecamatan Kecamatan Bukit Barisan luas wilayah yang lebih besar dibandingkan jumlah penduduk mempunyai peluang potensi sektor pertanian dan perkebunan yang besar bagi masyarakat, khususnya bagi mata pencaharian dan sumber kehidupan ekonomi penduduk setempat. Hal ini dapat dilihat dari tabel dibawah ini:

Tabel 11.
Luas Areal Sawah (Ha) dan Jenis Pengairan Dirinci Menurut Nagari di Kecamatan Bukit Barisan

No	Nagari	Jenis pengairan					Jumlah
		Teknis	$\frac{1}{2}$ Teknis	Sederhana	Irigasi Desa	Tadah Hujan	
1	Banja Laweh	-	-	148	52	123	323
2	Koto Tangah	-	-	40	72	113	225
3	Maek	224	300	297	43	103	967
4	Sungai Naniang	-	100	21	24	-	195
5	Baruah Gunuang	-	150	80	83	83	393
Jumlah		224	450	587	228	422	2103

Sumber : Dinas Perencanaan Tanaman Pangan dan Hortikultura Kecamatan Bukik Barisan

Setelah merinci tentang lahan yang di gunakan untuk persawahan di Kecamatan Bukik Barisan selanjutnya dapat pula dilihat tentang tanaman palawija atau tanaman yang berumur pendek sesuai dengan luas tanam, panen dan produksinya dirinci menurut jenis tanaman. Tabel di bawah ini akan merinci secara etail.

UIN IMAM BONJOL
PADANG

Tabel 12
Luas Tanam , Panen dan Produksi Tanaman
Dirinci Menurut Jenis Tanaman

No.	Jenis Tanaman	Tanam (Ha)	Panen (Ha)	Produksi (Ton)
1	Padi	3 609	3 624	16 670
2	Jagung	-	-	-
3	Ubi Kayu	-	-	-
4	Ubi Jalar	1	1	5
5	Kacang Tanah	-	-	-
6	Cabe	135	142	994
7	Tomat	-	-	-
8	Kacang Panjang	4	7	5.2
9	Terung	6	-	16
10	Ketimbul	3	-	24
11	Buncis	-	-	-
12	Bayam	2	1	15
13	Bawang Daun	-	-	-
14	Jeruk	150	46	322
15	Durian	36	20	386
16	Manggis	465	287	1 148

Sumber : Dinas Perikanan dan Tanaman Pangan Kecamatan Bukik Barisan

UIN IMAM BONJOL
PADANG

Tabel diatas telah merinci tentang macam-macam tanaman palawija yang ada di Kecamatan Bukik Barisan selain tanman yang berumur pendek ada juga tanaman yang berumur lebih lama dan juga

menompang kehidupan ekonomi masyarakat Kecamatan Bukik Barisan hal itu dapat di lihat pada tabel berikut

Tabel .13

Luas Areal dan Produksi Tanaman Perkebunan Dirinci Menurut Jenis Tanaman

No.	Jenis Tanaman	Luas Areal (Ha)		Produksi (Ton)
		Produktif	Belum Produktif	
1	Pinang	187.00	20.00	66.00
2	Tembakau	175.00	35.00	45.00
3	Karet	315.00	800.00	18.40
4	Kelapa	121.00	15.00	700.00
5	Kulit Manis	35.00	81.00	4.20
6	Cengkeh	30.00	2.00	2.00
7	Gambir	2,622.00	2.00	163.00
8	Kopi	133.00	0.00	4.70
9		70.00	25.00	47.00
10	Coklat		245.00	444,5

Sumber : Dinas Peratan Tanaman Pangan Kecamatan Bukik Barisan

UIN IMAM BONJOL PADANG

Selain bertani dan berkebun, mereka juga biasa berusaha dalam berbagai kegiatan usaha lainnya, misalkan Pegawai negeri, berdagang, usaha kerajinan, industri ataupun dari sektor jasa tetapi hal tersebut tidak sebesar dari usaha pertanian dan perkebunan yang telah di rinci dengan tabel-tabel diatas

C. Struktur Organisasi Pemerintahan Kecamatan Bukik Barisan

Otonomi daerah telah membawa perubahan besar, hal ini juga dirasakan di kecamatan Bukik Barisan. Kecamatan adalah wilayah kerja Camat sebagai perangkat daerah Kabupaten/Kota. Dalam rangka pelaksanaan otonomi luas, nyata, dan bertanggungjawab, maka Kabupaten Lima Puluh Kota telah menyusun struktur organisasi kecamatan sebagai perpanjangan tangan dan perangkatnya di wilayah kecamatan. Struktur organisasi pemerintah Kecamatan Bukik Barisan menggunakan ketentuan Peraturan Daerah Kabupaten Lima Puluh Kota. Di bawah ini adalah struktur organisasi Kecamatan Muko-Muko Bathin VII.

Struktur Organisasi dan Tata Kerja Pemerintah Kecamatan

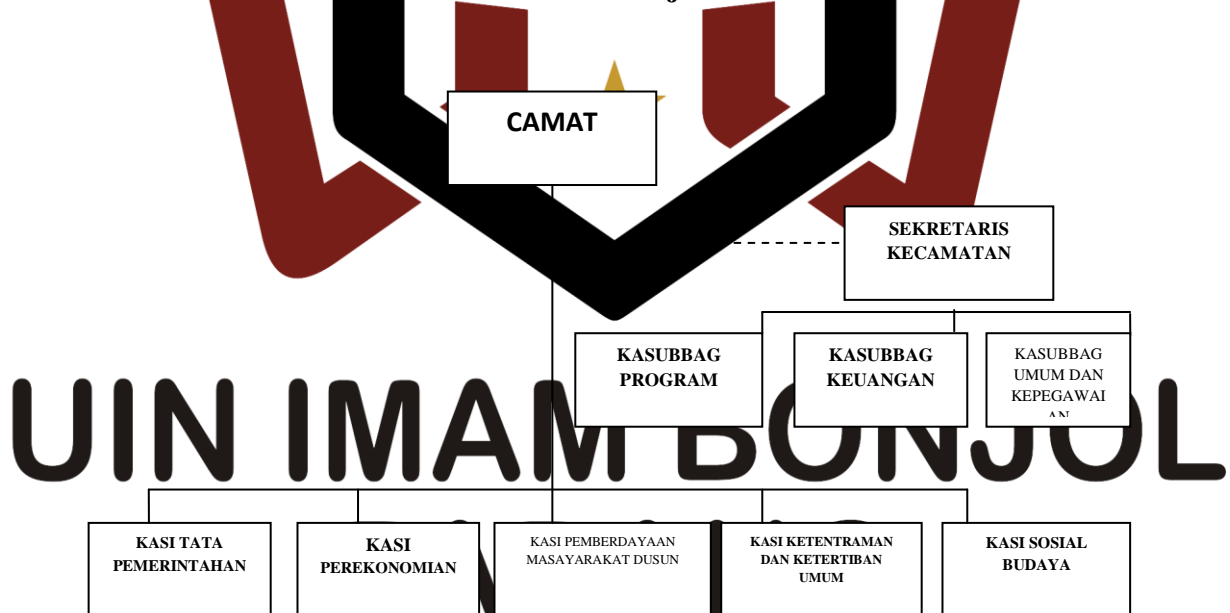

Sumber: Kecamatan Bukik Barisan Dalam Angka 2017